

INFORMAȚII CARE TREBUIE COMUNICATE PUBLICULUI PRIVIND MĂSURILE DE SECURITATE ÎN EXPLOATARE ȘI COMPORTAMENTUL ÎN CAZ DE ACCIDENT

1. Numele titularului activității și adresa amplasamentului:

1.1. Numele sau denumirea comerciala a operatorului

- OMV PETROM SA – Depozit București Sud CSO

1.2. Adresa completa a amplasamentului:

- Comuna Jilava, Șoseaua de Centura , nr. 5A, Județul Ilfov,

Cod postal: 077120,

Tel: +40 372 868 120/ Email: mircea.zotescu@external.petrom.com

Tel: +40 372 484 605/ Email: florian.ducu@external.petrom.com

Coordonatele geografice ale amplasamentului:

Lat. 44° 34' 02.53" Long. 26° 09' 22.63"



2. Confirmarea faptului că amplasamentul intră sub incidența reglementărilor și/sau a dispozițiilor administrative de implementare a Legii 59/2016 și că Notificarea prevăzută la art. 7 și Politica de Prevenire a Accidentelor Majore prevăzute la art.8 alin . (1) sau Raportul de Securitate prevăzut la art. 10 alin. (1) a fost înaintat autorității competente

Urmare comunicării primite de la Secretariatul de Risc al Agenției pentru Protecția Mediului, Depozitul OMV PETROM București Sud CSO, este un amplasament de nivel superior , ca urmare a prezentei pe amplasament a substanțelor periculoase in cantități mai mari decât cele relevante , conform prevederilor Legii nr 59/2016 .

In conformitate cu prevederile legale au fost actualizate si înaintate la Secretariatul de Risc al Agenției pentru Protecția Mediului Ilfov, respectiv ISUBIF, următoarele :

- Notificarea privind existenta pe amplasament a substantelor periculoase , înregistrată la APM Ilfov cu nr.5097 / 11.03.2025;
- Raportul de Securitate înregistrat la APM Ilfov cu nr. 6136 / 20.03.2025;
- Planul de Urgenta Interna înregistrat si evaluat de catre ISU „DS” BIF cu nr. 20755 / 20.03.2025;
- In plus operatorul face parte dintr-un grup domino , împreună cu OMV Petrom SA Depozit București Sud

3. Explicarea în termeni simpli a activității sau a activităților desfășurate în cadrul amplasamentului

Depozitul București Sud CSO este o unitate al cărui profil de activitate constă în aprovizionarea, depozitarea și distribuția produselor petroliere, cod CAEN: 4681; 5210; 5224

Principalele produse depozitate și manipulate în cadrul unității sunt:

- carburanți: **motorine**;

Amplasare si vecinătăți



4. Denumirile comune sau, în cazul substanțelor periculoase cuprinse în partea 1 a Legii 59/2016, denumirile generice sau categoria generală de pericol a substanțelor și a amestecurilor implicate din amplasament care ar putea conduce la producerea unui accident major, indicându-se principalele lor caracteristici periculoase

Nr. Crt.	Substanțe utilizate	Starea de agregare	Fraze de pericol/Categoria de pericol
1	Motorina	lichid	-H226: lichid și vapori inflamabili; -H304: poate fi mortal în caz de înghițire și de pătrundere în căile respiratorii; -H315: Provoacă iritarea pielii; -H332: nociv în caz de inhalare; -H351: susceptibil de a provoca cancer; -H360FD –Poate dauna fertilitatii, poate dauna fatului. -H411: toxic pentru viața acvatică având efecte de lungă durată; -H373: Poate provoca leziuni ale organelor(timus, ficat, măduvă osoasă) în caz de expunere prelungită sau repetată.

Notă: caracteristicile fizice, chimice, toxicologice, eco-toxicologice și identificarea pericolelor, modul de depozitare și manipulare sunt descrise în Fisele Tehnice de Securitate ale produselor.

5. Informații generale cu privire la modalitățile de avertizare a publicului interesat, dacă este necesar; informații adecvate cu privire la conduita potrivită în situația producerii unui accident major sau indicarea locului în care informațiile respective pot fi accesate electronic.

Ținând cont de factorii de risc specifici ai Depozitului OMV PETROM București Sud CSO și de posibilitatea producerii unor urgente interne, pentru protecția salariaților și a populației din vecinătate, cât și a operatorilor economici din vecinătate, în caz de accident major (ex. incendiu, explozie,

dispersie toxica etc.), Depozitul București Sud CSO este dotat cu sirena electronica pentru alarmarea publica

Aceste dispozitive de alarmare sunt activate din interiorul amplasamentului, de către personalul desemnat pentru astfel de situații .

In acest scop, ATENȚIE LA:

- ❖ Semnalele sonore ale sirenei electronice de alarmare publică (ALARMĂ LA DEZASTRE - 5 sunete a 16 secunde fiecare, cu pauză de 10 secunde între ele; ÎNCETAREA ALARMEI - Un sunet continuu, de aceeași intensitate, cu durata de 2 minute.);
- ❖ Anunțurile transmise prin sirena electronică și megafon - modelul anunțului este definit implicit in soft-ul sirenei electronice:
ATENȚIUNE! ATENȚIUNE! ATENȚIUNE! S-a transmis semnalul: CALAMITATE. S-a transmis semnalul: CALAMITATE. S-a transmis semnalul: CALAMITATE.
 - *Părăsiți locuința și îndepărtați-vă către locurile lipsite de pericol;*
 - *La prăsierea locuinței întrerupeți alimentarea cu electricitate, apă și gaze;*
 - *Luați din locuință doar bunurile strict necesare pentru a vă putea evacua în timp util;*
 - *Evacuați și animalele din gospodărie, evacuați și animalele din fermele zootehnice, în afara zonei de pericol;*
 - *Dacă ați fost surprinși de inundație urcați-vă către părțile superioare ale locuinței sau pe acoperiș;*
 - *Aționați calm, așteptați cu încredere formațiile de salvare.*
 - *In conformitate cu evoluția situației de urgență/accidentului, acest mesaj poate fi adaptat și transmis direct prin intermediul megafoanelor din sistemul de alarmare;*
- ❖ Eventuale informații și mesaje transmise prin sistemul RO-ALERT sau de autorități Mesaje de alarmă transmise prin telefon, radio.

În plus, operatorul anunță autoritățile competente responsabile pentru aplicarea Legii 59/2016 (Inspectoratul pentru Situații de Urgență București – Ilfov, Agenția de Protecție a Mediului Ilfov, Comisariatul județean al Gărzii de Mediu, instituțiile publice cu atribuții stabilite în planul de urgență externă și operatorii economici învecinați).

Pentru evitarea accidentării/ intoxicării, persoanele aflate în zona de risc trebuie să respecte următoarele indicații:

a) în caz de emisii majore (dispersii toxice):

- ✓ Îndepărtați-vă de locul accidentului;
- ✓ Nu stați în aer liber pentru a evita inhalarea de substanță toxică;
- ✓ Adăpostiți-vă urgent în interiorul unei clădiri;
- ✓ Închideți urgent ferestrele și ușile;
- ✓ Ajuțați, dacă este cazul, copiii, persoanele cu dizabilități și persoanele în vârstă;
- ✓ Deconectați aparatele de climatizare sau ventilatoarele din spațiul în care vă aflați sau autoturism;
- ✓ Țineți în dreptul nasului și gurii o batistă umedă;
- ✓ În cazul problemelor de sănătate apărute ulterior consultați medicul.

b) în caz de incendiu sau explozii:

- ✓ Îndepărtați-vă de locul accidentului;

- ✓ Nu stați pe direcția deplasării curenților de aer ce poartă cu ei produși de ardere. Dacă este cazul protejați căile respiratorii ținând în dreptul nasului și gurii o batistă umedă și părăsiți urgent zona;
- ✓ Părăsiți construcția în care vă aflați dacă este afectată de incident. În cazul în care se poate rămâne în construcție, deconectați aparatele de climatizare sau ventilatoarele din spațiul în care vă aflați;
- ✓ Ajutați, dacă este cazul, copiii, persoanele cu dizabilități și persoanele în vârstă.

Informațiile adecvate cu privire la conduita potrivită în situația unui accident major pot fi accesate electronic și pe site -ul societății noastre la următorul link:

<https://www.omvpetrom.com/ro/sustenabilitate/sanatate-siguranta-securitate-mediu>

Reflexe care salvează

		
Intrați într-o clădire	Etanșați toate intrările de aer	Ascultați posturile de radio pentru a cunoaște instrucțiunile de urmat
		
Nu vă duceți la școală să vă luați copiii: școala se ocupă de ei	Utilizarea flăcării și fumatul sunt interzise	Nu telefonați: lăsați liniile libere pentru forțele de intervenție

6. Data ultimei vizite efectuate pe amplasament, in conformitate cu art.20 alin (5), sau indicarea locului in care informațiile respective pot fi accesate electroni; informații cu privire la locul unde este posibil sa se obțină, la cerere, informații mai detaliate despre inspecție si planul de inspecție, sub rezerva dispozițiilor art.22 (cerințe de confidențialitate stabilite potrivit legii)

Nr. crt.	Data vizitei efectuate pe amplasament de autoritățile competente	Autoritățile participante	Tematica inspecției
1	02.04.2026	Inspectoratul pentru Situații de Urgență „Dealul Spirii” București - Ilfov; G.N.M. Comisariatul Județean Ilfov; Agenția pentru Protecția Mediului Ilfov.	Verificarea modului de respectare a prevederilor Legii 59/2016, privind controlul asupra pericolelor de accident major in care sunt implicate substanțe periculoase.

Notă: Informații detaliate despre inspecție și planul de inspecție, sub rezerva dispozițiilor art. 22 din Legea nr.59/2016, pot fi obținute la cerere, la sediul OMV Petrom SA , cu sediul in București sec 1, str. Corailor nr. 22 - direct la tel. 0800 800 041, sau prin accesarea următorului link:

<https://www.omvpetrom.com/ro/despre-noi/anunturi-publice>

Locatii SEVESO > Depozit Bucuresti Sud CSO

Persoane de contact din amplasament:

- Ungurescu George, Responsabil pentru managementul securității,
- Zotescu Mircea, Șef Protecția mediului /Responsabil Protecția mediului ,
- Pîrvulescu Ion, Șef Serviciu Privat pentru Situații de Urgență ,
- Pîrvulescu Ion, Inspector de Protecție Civilă.

7. Detalii privind sursele de unde se pot obține mai multe informații relevante, sub rezerva dispozițiilor art.22 din Legea 59/2016

Informații mai detaliate, sub rezerva dispozițiilor art. 22 din Legea nr.59/2016, pot fi obținute la cerere, la OMV Petrom SA , cu sediul in București sec 1, str. Coralilor nr. 22 - direct la tel. 0800 800 041 / email: infopetrobrazii@petrom.com sau prin accesarea următorului link:

<https://www.omvpetrom.com/ro/despre-noi/anunturi-publice>

Locatii SEVESO > Depozit Bucuresti Sud CSO

Persoane de contact din amplasament:

- Ungurescu George, Responsabil pentru managementul securității,
- Zotescu Mircea, Șef Protecția mediului /Responsabil Protecția mediului ,
- Pîrvulescu Ion, Șef Serviciu Privat pentru Situații de Urgență .
- Pîrvulescu Ion, Inspector de Protecție Civilă.

și la sediul :

- SRAPM: tel 021 430 1523, email: office@djmar.anmap.gov.ro

PARTEA 2

Pentru amplasamentele de nivel superior, în plus față de informațiile menționate în partea 1 :

1. Informații generale cu privire la natura pericolelor de accidente majore, inclusiv cu privire la efectele lor potențiale asupra sănătății umane și asupra mediului și detalii succinte privind principalele tipuri de scenarii de accidente majore și măsurile de control pentru gestionarea acestora.

Pe platforma OMV Petrom Depozit București Sud CSO pot avea loc următoarele tipuri de accidente:

- incendii datorate unor scăpări de produse petroliere cauzate de neetanșeități la flanșe, conducte, guri de vizitare etc.;
- explozii ale norilor de vapori inflamabili în spațiu închis parțial ori total (CVE) la nivelul instalațiilor tehnologice și de depozitare care conțin produse inflamabile: motorina.

Accidentul poate afecta atât personalul de exploatare cât populația din zonele adiacente instalației industriale, mediul înconjurător și bunurile materiale.

Persoanele pot fi expuse la:

- intoxicații cu substanțe chimice sau produși de ardere;
- ardere sub efectul direct al flăcării sau radiației termice a acesteia;
- lovire datorată suflului exploziei sau prăbușirii elementelor de construcție sau echipamentelor tehnologice.

Impactul asupra mediului constă în:

- contaminare sol / vegetație în jurul amplasamentului / pe direcția declivității terenului, pe o distanță de cca 90 metri, cu motorina
- poluare aer cu vapori de motorina

Zonele în care se pot manifesta consecințele unui accident major, numite zone de impact se regăsesc în Anexa nr. 1

Pentru prevenirea și înlăturarea efectelor accidentelor în care sunt implicate substanțe periculoase, la nivelul amplasamentului sunt implementate o serie de măsuri tehnice și organizatorice dintre care menționăm:

- standarde - ISO 9001:2015 / ISO 14001:2015 / ISO 45001:2018 ;
- selecționarea și pregătirea personalului de pe amplasament se face foarte riguros, existând cursuri de formare periodice;
- lunar se fac exerciții de răspuns la accidente în care sunt testate diferite scenarii de accidente;
- există întocmit și este permanent actualizat PUI;
- anual există un audit de specialitate din exteriorul amplasamentului ;
- sisteme de stingere incendii și măsurile etanșare în caz de scăpări accidentale de produse petroliere.

Probabilitatea de apariție a accidentului este foarte mică, fiind posibil să nu apară niciodată pe întreaga durată de funcționare a unei instalații, a unui utilaj, dar nu este neglijabilă.

2. Confirmarea faptului că titularul activității are obligația de a întreprinde măsuri adecvate pe amplasament, în special menținerea legăturii cu serviciile de urgență, pentru a acționa în caz de accidente majore și pentru a minimiza efectele acestora

OMV Petrom Depozit București Sud CSO, confirmă că a luat toate măsurile tehnice și organizatorice adecvate în cadrul amplasamentului, atât pentru operarea în siguranță a instalațiilor, prin utilizarea normelor și standardelor internaționale, auditare periodică, pregătire teoretică și practică atât pe amplasament cât și în afara acestuia, împreună cu autoritățile cu sarcini de răspuns în caz de accident major, pentru a acționa în situația accidentelor majore și pentru a minimiza efectele acestora.

În acest sens a fost întocmit Planul de Urgență Internă în conformitate cu cerințele Legii 59/2016 și OMAI 156/2017. În cadrul acestuia sunt stabilite măsuri concrete care se iau în toate situațiile de accidente identificate prin analiza sistematică de risc în cadrul Raportului de Securitate, atât la nivelul instalațiilor afectate, cât și la nivelul conducerii amplasamentului.

În plus sunt stabilite protocoale și proceduri de alertare a tuturor forțelor de intervenție din interiorul și exteriorul amplasamentului.

De asemenea, OMV Petrom Depozitul București Sud CSO are constituit un Serviciu Privat pentru Situații de Urgență care are atât pregătirea cât și dotarea necesară pentru intervenția în regim de urgență în caz de incident/accident.

Pentru obținerea de informații cu privire la documentele de mai sus, publicul interesat se poate adresa direct la tel. 0800 800 041 / email: infopetrobrazi@petrom.com sau prin accesarea

următorului link: <https://www.omvpetrom.com/ro/despre-noi/anunturi-publice>

Locatii SEVESO > Depozit Bucuresti Sud CSO

Persoane de contact din amplasament:

- Ungurescu George, Responsabil pentru managementul securității,
- Zotescu Mircea, Șef Protecția mediului /Responsabil Protecția mediului ,
- Pîrvulescu Ion, Șef Serviciu Privat pentru Situații de Urgență ,

- Pîrvulescu Ion, Inspector de Protecție Civilă.

3. informații corespunzătoare din planul de urgență externă elaborat pentru a face față oricăror efecte în afara amplasamentului, în urma unui accident.

Acestea ar trebui să includă recomandarea de a se urma toate instrucțiunile și de a se răspunde la toate solicitările din partea serviciilor de intervenție în caz de urgență în timpul unui accident;

Informații cu privire la planul de urgență externă se regăsesc pe site-ul ISU București - Ilfov la următorul link: www.isubif.ro

Planul de Urgență Externă pentru acest amplasament se poate consulta la sediul ISU București - Ilfov, din București sec.5 , Calea 13 Septembrie nr .135, tel 021 207 5500, e-mail: contact@isubif.ro

4. Acolo unde este cazul, se indică dacă amplasamentul se află în apropierea teritoriului unui alt stat membru și dacă există posibilitatea unui accident major cu efecte transfrontaliere în conformitate cu Convenția Comisiei Economice a Organizației Națiunilor Unite pentru Europa privind efectele transfrontaliere ale accidentelor industriale.

- Nu este cazul

Acest document înlocuiește ediția anterioară (Ediția 7, din 10.04.2025)

Ediția 8, din 02.04.2026

Anexa nr. 1

Zonele în care se pot manifesta consecințele unui accident major, numite zone de impact



Jilava_OMV_DepBucCSO_I_R48_0.000015_18072018
Legenda

- OMV_DepBucCSO_I_R48
- Impact_Zona_I_OMV_DepBucCSO_I_R48
- Impact_Zona_II_OMV_DepBucCSO_I_R48
- Impact_Zona_III_OMV_DepBucCSO_I_R48
- Impact_Zona_IV_OMV_DepBucCSO_I_R48

Scara: 1:3000

Zona	Nr. persoane
Zona I	4
Zona II	6
Zona III	8
Zona IV	10

PROIECTANT DE SPECIALITATE
S.C. GRUP TIC CONSULTING S.R.L.



Tel. 0723613524
 E-mail officegrupticconsulting@yahoo.com

SPECIFICATIE	NUME	SEMNATURA	SCARA:
SEF PROIECT:	ing. CATALIN VLADESCU		1:3000
DESENAT:	ing. DRAGOS STANESCU		DATA: februarie 2025
			FORMAT: A3 (420x297)

BENEFICIAR:
 OMV PETROM S.A.

OBIECTIV/AMPLASAMENT:
 DEPOZIT BUCURESTI-SUD CSO
 com. Jilava, jud. Ilfov

DESEN:
 SIMULARE INCENDIU R48

NR. CMD:
 9BR/
 8452632481
 -RR02-RO
 10.11.2023
 COD
 PLANSĂ:
PG 8
 REVIZIA: 0



Jilava_OMV_DepBucCSO_I_R58_0.000015_18072018
Legenda

- OMV_DepBucCSO_I_R58
- Impact_Zona_I_OMV_DepBucCSO_I_R58
- Impact_Zona_II_OMV_DepBucCSO_I_R58
- Impact_Zona_III_OMV_DepBucCSO_I_R58
- Impact_Zona_IV_OMV_DepBucCSO_I_R58

Scara: 1:3000

Zona	Nr. persoane
Zona I	5
Zona II	7
Zona III	10
Zona IV	12

PROIECTANT DE SPECIALITATE
S.C. GRUP TIC CONSULTING S.R.L.



Tel. 0723613524
 E-mail officegrupticconsulting@yahoo.com

SPECIFICATIE	NUME	SEMNATURA	SCARA:
SEF PROIECT:	ing. CATALIN VLADESCU		1:3000
DESENAT:	ing. DRAGOS STANESCU		DATA: februarie 2025
			FORMAT: A3 (420x297)

BENEFICIAR:
 OMV PETROM S.A.

OBIECTIV/AMPLASAMENT:	DEPOZIT BUCURESTI-SUD CSO com. Jilava, jud. Ilfov	NR. CMD: 9BR/ 8452632481 -RR02-RO 10.11.2023
DESEN:	SIMULARE INCENDIU R58	COD PLANSA: PG 9 REVIZIA: 0



Jilava_OMV_DepBucCSO_I_R62_0.000015_18072018
Legenda

- OMV_DepBucCSO_I_R62
- Impact_Zona_I_OMV_DepBucCSO_I_R62
- Impact_Zona_II_OMV_DepBucCSO_I_R62
- Impact_Zona_III_OMV_DepBucCSO_I_R62
- Impact_Zona_IV_OMV_DepBucCSO_I_R62

Scara: 1:3000

Zona	Nr. persoane
Zona I	5
Zona II	8
Zona III	14
Zona IV	20

PROIECTANT DE SPECIALITATE
S.C. GRUP TIC CONSULTING S.R.L.



Tel. 0723613524
 E-mail officegrupcticconsulting@yahoo.com

SPECIFICATIE	NUME	SEMNATURA	SCARA:
SEF PROIECT:	ing. CATALIN VLADESCU		1:3000
DESENAT:	ing. DRAGOS STANESCU		DATA: februarie 2025
			FORMAT: A3 (420x297)

BENEFICIAR:
 OMV PETROM S.A.

OBIECTIV/AMPLASAMENT:
 DEPOZIT BUCURESTI-SUD CSO
 com. Jilava, jud. Ilfov

DESEN:
 SIMULARE INCENDIU R62

NR. CMD:
 9BR/
 8452632481
 -RR02-RO
 10.11.2023
 COD
 PLANSA:
PG 10
 REVIZIA: 0



Jilava_OMV_DepBucCSO_I_Cuva1_0.000011_18072018

Legenda

- OMV_DepBucCSO_I_Cuva1
- Impact_Zona_I_OMV_DepBucCSO_I_Cuva1
- Impact_Zona_II_OMV_DepBucCSO_I_Cuva1
- Impact_Zona_III_OMV_DepBucCSO_I_Cuva1
- Impact_Zona_IV_OMV_DepBucCSO_I_Cuva1

Scara: 1:3000

Zona	Nr. persoane
Zona I	5
Zona II	9
Zona III	12
Zona IV	15

PROIECTANT DE SPECIALITATE

S.C. GRUP TIC CONSULTING S.R.L.
 Tel. 0723613524
 E-mail officegrupticconsulting@yahoo.com

SPECIFICATIE	NUME	SEMNATURA	SCARA:
SEF PROIECT:	ing. CATALIN VLADESCU		1:3000
DESENAT:	ing. DRAGOS STANESCU		DATA: februarie 2025
			FORMAT: A3 (420x297)

BENEFICIAR: OMV PETROM S.A.

OBIECTIV/AMPLASAMENT: DEPOZIT BUCURESTI-SUD CSO
com. Jilava, jud. Ilfov

DESEN: SIMULARE INCENDIU CUVA 1

NR. CMD:
9BR/
8452632481
-RR02-RO
10.11.2023

COD
PLANSĂ:
PG 11
REVIZIA: 0



Jilava_OMV_DepBucCSO_I_Cuva3_0.000011_18072018
 Legenda

- OMV_DepBucCSO_I_Cuva3
- Impact_Zona_I_OMV_DepBucCSO_I_Cuva3
- Impact_Zona_II_OMV_DepBucCSO_I_Cuva3
- Impact_Zona_III_OMV_DepBucCSO_I_Cuva3
- Impact_Zona_IV_OMV_DepBucCSO_I_Cuva3

Scara: 1:3000

Zona	Nr. persoane
Zona I	5
Zona II	9
Zona III	15
Zona IV	17

PROIECTANT DE SPECIALITATE
 S.C. GRUP TIC CONSULTING S.R.L.



Tel. 0723613524
 E-mail officegrupticconsulting@yahoo.com

SPECIFICATIE	NUME	SEMNATURA	SCARA:
SEF PROIECT:	ing. CATALIN VLADESCU		1:3000
DESENAT:	ing. DRAGOS STANESCU		DATA: februarie 2025
			FORMAT: A3 (420x297)

BENEFICIAR:
 OMV PETROM S.A.

OBIECTIV/AMPLASAMENT:
 DEPOZIT BUCURESTI-SUD CSO
 com. Jilava, jud. Ilfov

DESEN:
 SIMULARE INCENDIU CUVA 3

NR. CMD:
 9BR/
 8452632481
 -RR02-RO
 10.11.2023
 COD
 PLANSA:
 PG 12
 REVIZIA: 0



Jilava_OMV_DepBucCSO_I_Cuva6_0.000011-18072018

Legenda

- OMV_DepBucCSO_I_Cuva6
- Impact_Zona_I_OMV_DepBucCSO_I_Cuva6
- Impact_Zona_II_OMV_DepBucCSO_I_Cuva6
- Impact_Zona_III_OMV_DepBucCSO_I_Cuva6
- Impact_Zona_IV_OMV_DepBucCSO_I_Cuva6

Scara: 1:3000

Zona	Nr. persoane
Zona I	5
Zona II	9
Zona III	12
Zona IV	23

PROIECTANT DE SPECIALITATE



S.C. GRUP TIC CONSULTING S.R.L.

Tel. 0723613524

E-mail officegrupticconsulting@yahoo.com

SPECIFICATIE	NUME	SEMNATURA	SCARA:
SEF PROIECT:	ing. CATALIN VLADESCU		1:3000
DESENAT:	ing. DRAGOS STANESCU		DATA: februarie 2025
			FORMAT: A3 (420x297)

BENEFICIAR:

OMV PETROM S.A.



OBIECTIV/AMPLASAMENT:

DEPOZIT BUCURESTI-SUD CSO
com. Jilava, jud. Ilfov

DESEN:

SIMULARE INCENDIU CUA 6

NR. CMD:

9BR/
8452632481
-RR02-RO
10.11.2023

COD
PLANSĂ:

PG 13
REVIZIA: 0



Jilava_OMV_DepBucCSO_I_Cuva1_3_6_0,0000251_20122018

Legenda

- OMV_DepBucCSO_I_Cuva1_3_6
- Impact_Zona_I_OMV_DepBucCSO_I_Cuva1_3_6
- Impact_Zona_II_OMV_DepBucCSO_I_Cuva1_3_6
- Impact_Zona_III_OMV_DepBucCSO_I_Cuva1_3_6
- Impact_Zona_IV_OMV_DepBucCSO_I_Cuva1_3_6

Scara: 1:5000

Zona	Nr. persoane
Zona I	10
Zona II	15
Zona III	20
Zona IV	65

PROIECTANT DE SPECIALITATE

S.C. GRUP TIC CONSULTING S.R.L.
 Tel. 0723613524
 E-mail officegrupticconsulting@yahoo.com

SPECIFICATIE	NUME	SEMNATURA	SCARA:
SEF PROIECT:	ing. CATALIN VLADESCU		1:5000
DESENAT:	ing. DRAGOS STANESCU		DATA: februarie 2025 FORMAT: A3 (420x297)

BENEFICIAR: OMV PETROM S.A.

OBIECTIV/AMPLASAMENT: DEPOZIT BUCURESTI-SUD CSO
com. Jilava, jud. Ilfov

DESEN: SIMULARE INCENDIU EFECT DOMINO CUVA 1_3_6

NR. CMD:
9BR/
8452632481
-RR02-RO
10.11.2023
COD
PLANSĂ:
PG 14
REVIZIA: 0

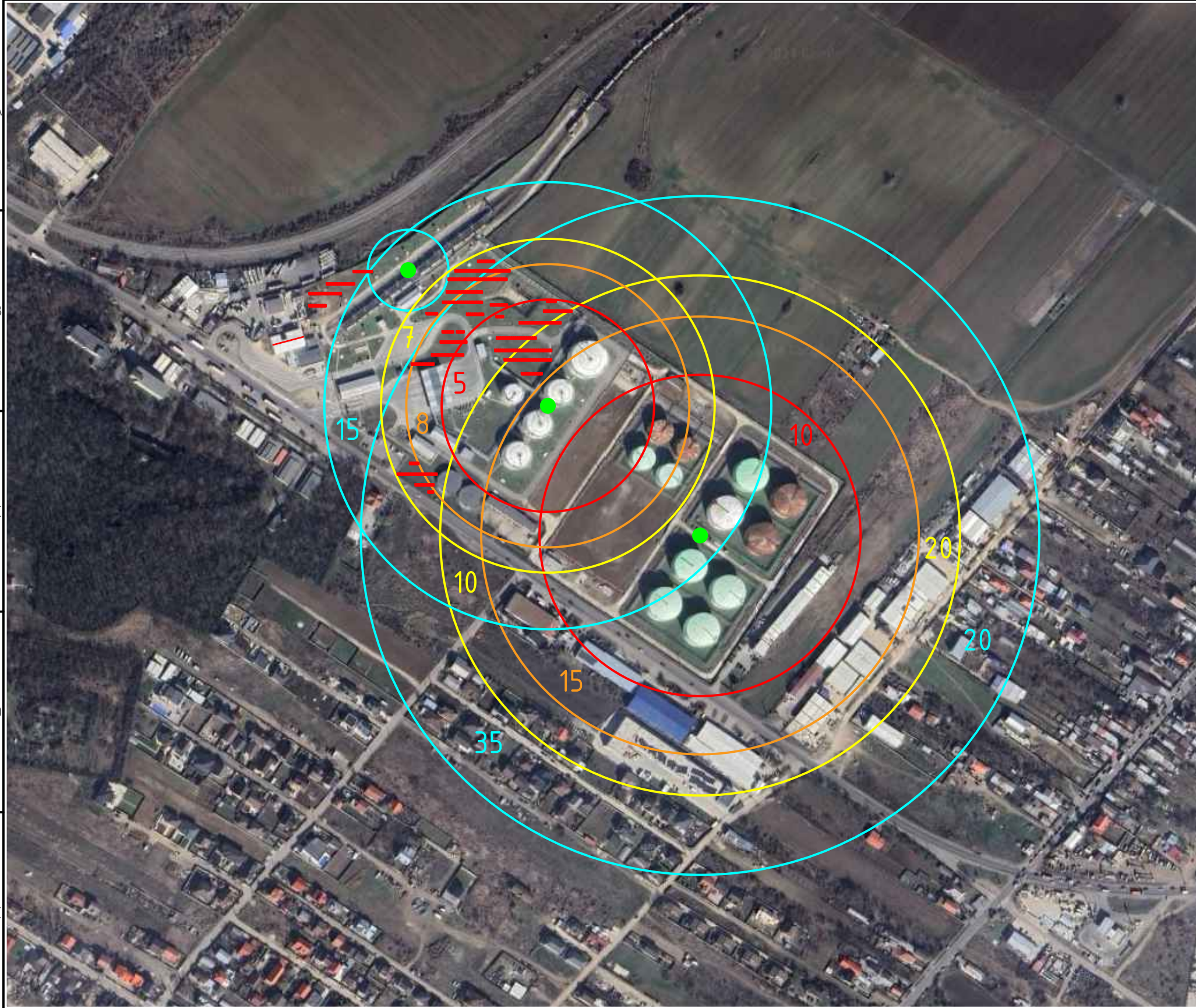

**Jilava_OMV_DepBucCSO
Legenda**

- OMV_DepBucCSO
- Impact_Zona_I_OMV_DepBucCSO
- Impact_Zona_II_OMV_DepBucCSO
- Impact_Zona_III_OMV_DepBucCSO
- Impact_Zona_IV_OMV_DepBucCSO

Zona	Nr. persoane
Zona I	15
Zona II	23
Zona III	37
Zona IV	60

PROIECTANT DE SPECIALITATE

S.C. GRUP TIC CONSULTING S.R.L.
 Tel. 0723613524
 E-mail officegrupticconsulting@yahoo.com

SPECIFICATIE	NUME	SEMNATURA	SCARA:
SEF PROIECT:	ing. CATALIN VLADESCU		-
DESENAT:	ing. DRAGOS STANESCU		DATA: februarie 2025 FORMAT: A3 (420x297)

BENEFICIAR:
 OMV PETROM S.A.

OBIECTIV/AMPLASAMENT:
 DEPOZIT BUCURESTI SUD
 com. Jilava, jud. Ilfov

DESEN:
 EFECT DOMINO DEPOZIT COMERCIAL + CSO

NR. CMD:
 9BR/
 8452632481
 -RR02-RO
 10.11.2023
 COD
 PLANSA:
PG 15
 REVIZIA: 0